Papillon Life

Sozialpsychiatrische Nachrichten vom unteren Niederrhein Januar 2024

Die Telefonseelsorge, welch ein Segen!

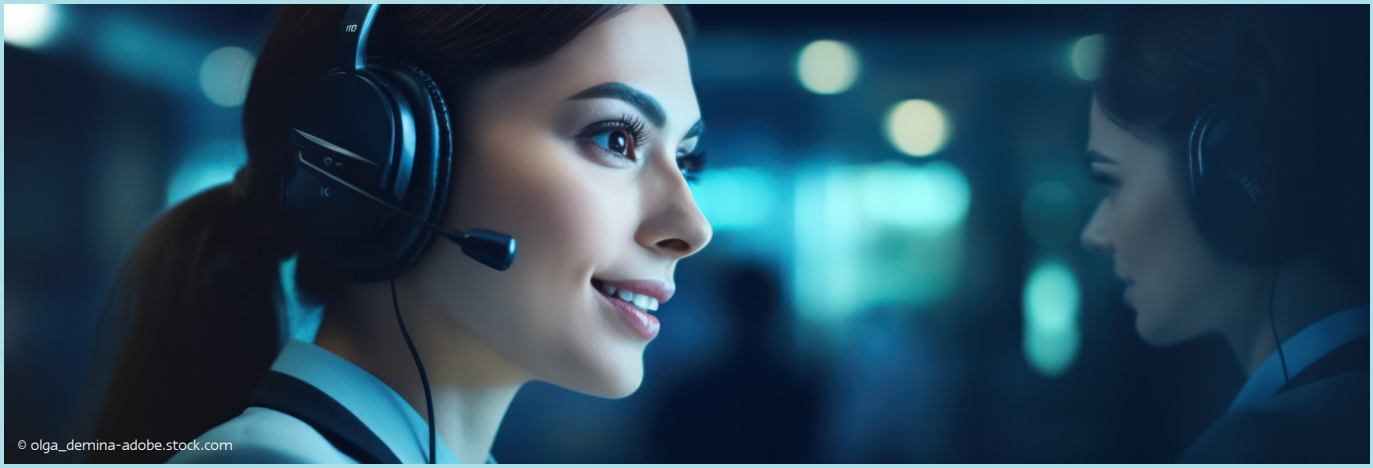
© olga_demina-adobe.stock.com

Ich bin dreiundsechzig und sehr einsam. In so mancher Nacht der Alpträume – und nicht nur da – ist die Telefonseelsorge ein Segen – und nicht nur für mich. Es sind vorwiegend Frauen am Telefon, vereinzelt auch Männer als telefonisches Gegenüber. Die Gespräche verlaufen sehr unterschiedlich. Manchmal ergeben sich – auch wenn es nachts um zwei Uhr ist – richtige Dialoge. Die Telefonpartner bringen auch ihre Erfahrungen ein. Fest steht, dass vorwiegend einsame Menschen anrufen. Menschen, die eine Vielzahl von Freunden oder gesunden Partnerschaften haben, können sich natürlich mit diesen austauschen. Mein jüngstes Erlebnis heute Morgen um 7:00 Uhr: Ich war aus einem Alptraum erwacht, völlig handlungsunfähig und war noch nicht einmal in der Lage, meine Tabletten zu nehmen. Die Dame sagte aufmunternd: „Es ist wirklich wichtig, dass Sie ihre Tabletten nehmen. Legen Sie das Telefon zur Seite. Ich warte, bis Sie ihre Tabletten genommen haben."

Auch bei Liebeskummer kann ich die Telefonseelsorge wärmstens empfehlen. Ich hatte mich mal wieder in den Falschen verguckt, wem passiert das nicht? Als ich von der Trauer von dieser Situation erzählte, begleitete mich ein Reizhusten. Der Herr von der Telefonseelsorge sagte lachend: „Sie sollten ihm was husten!" Es darf also bei allem Elend auch gelacht werden – genauso wie Tränen erlaubt sind. Leider läuft oft das Band: „Unsere Mitarbeitenden sind zu Zeit im Gespräch." Aber ich kann nur Mut machen, es erneut zu versuchen. Ein herzliches Dankeschön an die engagierten Mitarbeitenden der Telefonseelsorge.

Weitere Infos unter:
https://www.telefonseelsorge.de/
Der direkte Draht: 08001110111 oder 08001110222

Yvonne Hafen

Elektromontagen · Nachrichtentechnik
PLANUNG · AUSFÜHRUNG · SERVICE
IHR ELEKTRO-PARTNER!
Elektrogeräte - Elektroinstallation
Photovoltaik
VERFERS
Elektromontagen GmbH
Klompstraße 42-44 · 47551 Bedburg-Hau
Tel. 02821/89850 · Fax 02821/898599
www.verfers.de

Impressum:
Herausgeber: **Papillon e.V.**
Hagsche Str. 86, 47533 Kleve
Tel.: 0 28 21 / 77 50-0
Sparkasse Kleve
IBAN: DE22 3245 0000 0005 0325 11
Vorsitzender: Karl-Peter Röhl
Geschäftsführer: Josef Berg

Redaktionsmitglieder:
Peter Mecklenburg (P.M.), Alice Brey (A.B.), Anna Kirschberger (A.Ki), Larissa Grüntjens (L.G.) Friedrich Hauschildt (F.H.),Daniel Mayer (D.M),

Namentlich gekennzeichnete Artikel geben nicht unbedingt die Meinung der Redaktion wieder.
Eingereichte Artikel sind jederzeit herzlich willkommen.
Redaktionsschluß ist jeweils der 15. des Vormonats.
Anzeigen und Beiträge, die später eintreffen werden im Folgemonat berücksichtigt

Bestellung und Abbestellung der Zeitschrift:
druckerei@vereinpapillon.de
Verlag: Selbstverlag
Druck: Papillon e.V.
www.vereinpapillon.de

Auflage: **770 Exemplare**

Die „Mediengruppe - Grenzenlos“ lädt ein .
Infoveranstaltung im KALISHO
am 20.01.2024 von 14:00 – 17:00 UHR

Wir sind Interessenten mit und ohne gesundheitliche Einschränkungen/ Behinderungen.
Unser Anliegen ist es , Projekte im kreativen, medialen Bereich zu entwickeln, zusammenzustellen, um damit dem Einzelnen eine Stimme zu geben und neue Begegnungen zu suchen.

Mediengruppe-
Grenzenlos

Wir laden ein.
Zu einer „ Infoveranstaltung“
In der Kontaktstelle Kalisho des Papillon e.V.
In Kleve, auf der Sackstrasse 88 , 47533 Kleve
Wir stellen uns nochmal vor und erzählen
von unseren bisherigen Projekten.
Zudem wollen wir Interessenten zu weiteren Aktionen einladen.
Neugierig geworden ?!
Die Mediengruppe – Grenzenlos gibt es schon seit einigen Jahren
und hat sich zum Teil immer wieder neu zusammengesetzt.
Ziel war es, gemeinsame Interessen umzusetzen.

Wir freuen uns auf Euer Kommen !

Besuchen Sie uns auf:

Facebook: Papillon e.V.

Instagram: Papillon e.V. (@vereinpapillon)

Sie können die Papillon Life auch monatlich kostenlos
als PDF Dokument, per Mail, abonnieren.
Dazu senden Sie bitte ihre Mailadresse an:
druckerei@vereinpapillon.de

© AA+W –stock.adobe.com

Weihnachtsessen im Tageszentrum

Nach der schwierigen Corona-Zeit war es wieder eine wunderbare Weihnachtsfeier im traditionellen Stil!
Das Team der Tagesstätte hatte ein köstliches Weihnachtsmenü zubereitet und kümmerte sich auch um den Service und das Abwaschen damit sich alle Besucher auf das gute Essen und die netten Gespräche am Tisch konzentrieren konnten. Die Atmosphäre mit Weihnachtsliedern und -geschichten sowie der Anwesenheit des Geschäftsführers Josef Berg konnte die Stimmung noch mehr aufhellen.
Die schöne Deko aus dem Basisbereich war das I-Tüpfelchen, sodass wir alle eine gesellige und weihnachtliche Zeit miteinander genießen konnten.

Unser nächstes Treffen findet
am 15.01.2024 um 15:00 Uhr statt.

Geschäftsstelle
Hagsche Straße 86
47533 Kleve
im Teilhabezentrum

Im November 2023 fand erneut ein Treffen mit der Geschäftsführung und Papillon Aktiv statt. Nach einer turbulenten zweiten Jahreshälfte, in der Papillon Aktiv Gäste empfangen hat oder zu Gast gewesen ist, gab es dabei einige wertvolle Austauschmomente, auch weil die Teilnehmenden stets wechselnd sind.
Die Idee von Genesungspatenschaften, die eine Klinikentlassung nachhaltig begleiten, hat sich über die Jahre in unserem Gremium als (für Papillon Aktiv) vielversprechende Idee entwickelt und wir hatten im Sommer die Gelegenheit in der LVR-Klinik zu einem Austausch zu diesem Thema zusammenzukommen. Papillon Aktiv war froh die Idee dort platzieren zu können und auf ein positives Echo zu stoßen. Der Austausch mit der Geschäftsführung Papillons ergab, dass teilweise auch „Ehemalige-Patienten-Gruppen“ ein Stück weit den Übergang aus dem Klinikaufenthalt in den eigenen Alltag begleiten und somit eine Zwischenlösung darstellen könnten.
Am Jahresende gab es auch eine Rückmeldung auf die Teilnahme Papillon Aktivs am ausgeschriebenen Förderpreis 2023 der AgPR. Der Gewinner des rheinlandweit ausgeschriebenen Förderpreises „Auf Augenhöhe“ wurde ermittelt und alle teilnehmenden SPZ sind Mitte Januar zu einer gemeinsamen Projektpräsentation mit anschließender Preisverleihung durch die Jury eingeladen. Einige Papillon Aktiv Teilnehmende möchten diese Gelegenheit wahrnehmen und die Aktivitäten des Gremiums vertreten – und hoffentlich den Preis gewinnen!
Zu einem vorbereitenden Treffen für die Fahrt zur Förderpreisvergabe wird Papillon Aktiv am 15.01.2023 ab 15 Uhr in der Hagschen Straße zusammenkommen. Alle Interessent*innen sind herzlich dazu eingeladen!

Angebote des sozialpsychiatrischen Zentrums Kleve

Hagsche Str. 86 • 47533 Kleve

Beratungen

Beratungstermine können Sie telefonisch vereinbaren unter: 02821 775060

Termine Januar

Kalisho
HIER IST ES GUT ZU SEIN

Sackstraße 88 • 47533 Kleve

So	01.01.	11:00 – 13:00	Sonntagsbrunch mit Anmeldung während des Freizeittreffs
Di	02.01.	17:00 - 20:00	Freizeittreff
Mi	3.01.	14:30 – 16:00	Wie und wo ich wohnen will
Mi	03.01.	19:00 – 20:30	Selbsthilfegruppe für Angehörige
Fr	05.01.	17:00 - 20:00	Freizeittreff
So	07.01.	11:00 – 13:00	Sonntagsbrunch mit Anmeldung während des Freizeittreffs
Di	09.01.	17:00 - 20:00	Freizeittreff
Fr	12.01.	17:00 - 20:00	Freizeittreff
Sa	13.01.	10:00 - 13:00	Raum und Zeit für Frauen/ Anmeldung bei Manu: 0151-44014719
So	14.01.	11:00 – 13:00	Sonntagsbrunch mit Anmeldung während des Freizeittreffs
Di	16.01.	17:00 - 20:00	Freizeittreff
Fr	19.01.	17:00 - 20:00	Freizeittreff
So	21.01.	11:00 – 13:00	Sonntagsbrunch mit Anmeldung während des Freizeittreffs
Di	23.01.	17:00 - 20:00	Freizeittreff
Fr	26.01.	17:00 - 20:00	Freizeittreff
So	28.01.	11:00 – 13:00	Pfingstsonntag geschlossen
Di	30.01.	17:00 - 20:00	Freizeittreff
Mi	31.01.	19:00 – 20:30	Selbsthilfegruppe für Angehörige

Donnerstag 11.01.2024 14.00 Uhr Redaktionssitzung “Papillon Life”
(in den Räumen des SPZ Geldern Markt 6)

Weitere Hilfsangebote

SeeleFon
Eine Hotline vom Bundesverband
der Angehörigen psychisch Kranker (BApK).
01805 950 951 oder 0228 71 00 24 24
Mo - Do 10-12 Uhr und 14 bis 20 Uhr
Fr 10 - 12 Uhr und 14 bis 18 Uhr

Mutes
Muslimisches Seelsorge Telefon
030 4435 09 821
24 Stunden täglich
dienstags auch auf Türkisch

Angebote des sozialpsychiatrischen Zentrums Geldern

Markt 6 • 47608 Geldern

Beratungen

Beratungstermine können Sie telefonisch vereinbaren unter: 02831 974460

Termine Januar

Phönix Treff
NICHTS IST UNMÖGLICH

Markt 6 • 47608 Geldern

Mittwoch	03.01.2024	17:00 - 19:30
Freitag	05.01.2024	16:00 - 18:30
Montag	08.01.2024	17:00 - 19:30
Mittwoch	10.01.2024	17:00 - 19:30
Freitag	12.01.2024	16:00 - 18:30
Montag	15.01.2024	17:00 - 19:30
Mittwoch	17.01.2024	17:00 - 19:30
Freitag	19.01.2024	16:00 - 18:30
Montag	22.01.2024	17:00 - 19:30
Mittwoch	24.01.2024	17:00 - 19:30
Freitag	26.01.2024	16:00 - 18:30
Montag	29.01.2024	17:00 - 19:30
Mittwoch	31.01.2024	17:00 - 19:30

Donnerstag 11.01.2024 14.00 Uhr - 15.00 Uhr Redaktionssitzung “Papillon Life”
(in den Räumen des SPZ Geldern Markt 6)

Weitere Hilfsangebote

Beratung Depression
0800 3344533
Mo, Di, Do: 13 bis 17 Uhr

Telefonseelsorge
0800 1110 111 oder
0800 1110 222
24 Stunden an 365 Tagen im Jahr

Veranstaltungen / Eintritt frei oder sehr kostengünstig (Januar 2024)

Gelderner Drachen- und Feuerfest mit Verkaufsoffenem Sonntag

Traditionell findet am 1. Sonntag nach Neujahr in der Drachenstadt Geldern das Drachen- und Feuerfest statt. Im Mittelpunkt steht ein Ritterlager mit einem großen Drachen. Wenn er um 11 Uhr erwacht, beginnt ein buntes mittelalterliches Treiben auf dem Gelderner Marktplatz, das in einem Festumzug durch die Stadt seinen Höhepunkt findet. Von 13 bis 18 Uhr ist zudem Verkaufsoffener Sonntag.

Auf einen Blick

Datum: Sonntag, 07. Januar 2024
Uhrzeit: 11:00 bis 18:00 Uhr
Veranstalungsort: Marktplatz Geldern
Kategorie: Brauchtum & Feste, Natur & Freizeit

Neujahrskonzert Shanty-Chor „Die Hanseaten Grieth“ mit Blasorchester „De Fraps“

Der Shanty-Chor „Die Hanseaten Grieth“ feiert gemeinsam mit dem Blasorchester „De Fraps“ aus dem niederländischen Leuth Premiere mit einem Neujahrskonzert. Es beginnt am Sonntag, 07.01.2024 um 15 Uhr in der Bürgerhalle Grieth.

Auf einen Blick

Datum: Sonntag, 07. Januar 2024
Uhrzeit: 15:00 Uhr
Veranstaltungsort: Kalkar
Kategorie: Konzert & Bühne

Drachenbabys

In Zusammenarbeit mit der öffentlichen Bücherei beginnt ein neues Projekt. Die sogenannten „Drachenbabys“ bieten Familien eine „Bücher- und Musikbegleitung von Anfang an“. Eine Anmeldung ist nicht erforderlich. Das Angebot ist für Familien mit Kindern im Alter von 0 bis 3 Jahren.

Auf einen Blick

Datum: Montag, 08. Januar 2024
Uhrzeit: 10:00 bis 10:45 Uhr
Veranstaltungsort: Öffentliche Bücherei Geldern
Kirchplatz 2
47608 Geldern
Kategorie: Vorträge & Versammlungen

Neujahrswanderung 2024

Wanderung durch den Reichswald mit anschließender Niederrheinischen Kaffeetafel und Neujahrsansprache des Bürgermeisters.

Auf einen Blick

Datum: Sonntag, 14. Januar 2024
Uhrzeit: 10:30 bis 15:00 Uhr
Veranstaltungsort: Jugentagungsstätte Wolfsberg e.V.
Wolfsbergstraße 10
47559 Kranenburg - Nütterden
Kategorie: Kunst & Kultur

Sie oder Ihre Angehörigen haben psychische Probleme?
Sie möchten sich gerne mit einer Beraterin darüber austauschen?
Dann ist die Online-Beratung des Papillon e.V. das Richtige!
Weitere Informationen auf unserer Website:
www.vereinpapillon.de

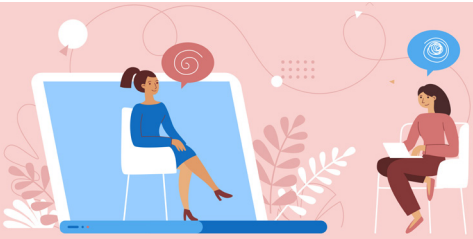

Online-Beratung

Unser monatlicher Gruppenchat

Jeden letzten Donnerstag im Monat von 15-17 Uhr
Nächster Termin: 25.01.2024
Für wen: Alle, die Interesse haben

Max. 6 Personen
Das Thema wird gemeinsam zu Beginn besprochen.
Anmeldung: über www.vereinpapillon.de
(über den Link zur Online-Beratung)

© venimo-adobe.stock.com

Weihnachtsfeier 2023 in der Tagesstätte Geldern

Dieses Jahr fand am 12 Dezember in der Tagesstätte in Geldern eine wunderschöne Weihnachtsfeier statt. Es wurde sehr viel für die Feier vorbereitet, zuerst wurden die Fenster geschmückt, auch die Fensterbänke als auch die Dekoration für die Tische wurde selber gebastelt. Ein Tannenbaum durfte natürlich auch nicht fehlen, denn was wäre Weihnachten ohne einen Tannenbaum? Auch der wurde sehr schön geschmückt. In der Küche wurden leckere Plätzchen gebacken in allen möglichen Sorten.

Schön feierlich herausgeputzt trudelten die Besucher nach und nach am späten Nachmittag in die Tagesstätte ein. Nach dem gemeinsamen Singen, mit musikalischer Begleitung (Blockflöte Anna, Harmonica Lena) und einer kleinen lustigen Darbietung von Nicole und Regina, ging es dann auch schon in den weihnachtlich eingedeckten Essensraum zum gemeinschaftlichen Weihnachtsessen.
Für einen unserer lieben Mitarbeiter, Peter Mecklenburg, war es die letzte Weihnachtsfeier, denn er verlässt Ende des Jahres die Tagesstätte Geldern, bleibt aber weiterhin dem Papillon e.V. treu. Dies verkündete er noch mit einer sehr emotionalen Verabschiedungsrede, bis wir uns dann alle im Essensraum zum Essen einfanden.

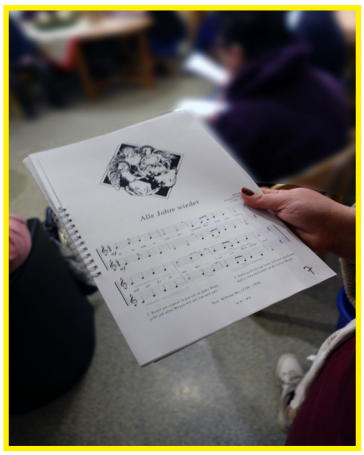

Die Mitarbeiter hatten für uns alle ein sehr leckeres Menü gezaubert.
Die Stimmung war sehr gut bis sehr ausgelassen und alle waren in gespannter Erwartung, was da noch kommen mag.
Das Weihnachtsessen ließ mal wieder keine Wünsche übrig, hier nochmal einen sehr großen Dank an das Küchenteam, was uns mal wieder ein wahres Gourmetessen serviert hat. Geschenke gab es natürlich auch für jeden, denn es wurde gewichtelt.
Auch unser neues Tagesstättensprecherinnen-Team hatte hier erstmals seinen ersten „Einstand“ und diesen natürlich mit Bravour bestanden. Damit die Weihnachtsfeier auch in Erinnerung bleibt wurde es festgehalten mit sehr schönen Fotos.

Die neuen Tagesstättensprecherinnen der Tagesstätte Geldern

Marion Pfalsdorf Nicole Fleuren Regina Heinrich

Kurzgeschichte: Wingel und die Wunderfeder – Teil 6

Wingel genoss den Moment mit Wingelina. Es fühlte sich so fremd, aber auch so schön an, mit ihr gemeinsam auf der Mauer zu sitzen. „Sag mal Wingel, ich würde gerne nach der Schule mit zu dir kommen. Hättest du Lust den Nachmittag mit mir zu verbringen? Ich habe dich voll gerne und würde gerne mehr Zeit mit dir verbringen.“, fragte Wingelina ihn und Wingel schaute überrascht, jedoch schaute er anschließend sehr nachdenklich. „Was hast du denn?“, fragte sie ihn. „Ich kann heute leider nicht“, log Wingel sie an. Er hatte Angst vor Wingelina zu fliegen, denn er stellte es sich sehr unangenehm vor, wenn sie ihn so wackelig fliegen sah. Wingelina aber merkte das er sie wieder angelogen hatte. Sie sprang von der Mauer, stellte sich vor ihm hin und schaute ihn an. „Hör zu Wingel, es ist für mich kein Problem mit jemandem zu fliegen der ein Handicap hat. Mein Opa hatte damals auch das Problem, dass er für sein Handicap ausgelacht wurde und nun lebt er vereinsamt ganz unten auf einer einsamen Wolke. Er hatte sich immer wieder versteckt, ist nie geflogen, dachte er könnte allein leben und kann mittlerweile gar nicht mehr fliegen. Möchtest du, dass dir das gleiche passiert, dass du die Welt nur noch von weit unten betrachten und nirgendwo mehr hinfliegen kannst? Wingel, glaubst du wirklich, dass mich ein Handicap von dir verschreckt?“, redete Wingelina etwas lauter und streng auf ihn ein und Wingel schaute von sich selbst enttäuscht auf den Boden. „Es tut mir leid, dass ich dich immer versuche anzulügen. Ich bin das alles nicht gewohnt. Die ganze Zeit werde ich nur wegen meiner Flügel und wegen meiner schlechten Flugfähigkeiten ausgelacht und jetzt auf einmal habe ich jemanden an meiner Seite“, entschuldigte sich Wingel rechtfertigend bei ihr. „Für eine bessere Flugfähigkeit hat dir mein Opa ja eine seiner Federn gegeben, da musst du halt ein wenig üben, um damit richtig fliegen zu können und deshalb möchte ich mit zu dir kommen, um gemeinsam mit dir zu üben“, antwortete Wingelina ihm und Wingel schaute sie überrascht an. „Winghold ist dein Opa? Aber woher weißt du, dass ich die Feder von ihm habe?“, fragte Wingel. „Ich habe ihn gestern mit meiner Mutter besucht und da hat er uns von eurer Begegnung erzählt. Außerdem erkenne ich die Federn meiner Verwandten“, antwortete Wingelina. „Möchtest du denn, dass ich nach der Schule mit zu dir komme?“, fragte Wingelina ihn ein weiteres Mal. Wingel nickte einverstanden und Wingelina setzte sich wieder zu ihm auf die Mauer. Dort saßen sie noch eine kurze Zeit so wie zuvor auch. Wingelina lag ihren Kopf wieder auf seine Schulter und Wingel seinen Kopf auf den von ihr. Wingel bemerkte wieder, dass sein Herz schneller schlug und auch das Kribbeln in seinem Bauch. Ohne groß darüber nachzudenken, nahm er die Hand von Wingelina in seine und knickte seine Finger über die Hand von Wingelina. Kurz darauf tat auch Wingelina dies und beide schauten wieder in den endlosen Himmel.

Die Pause neigte sich dem Ende und für Wingel und Wingelina war es nun an der Zeit Abschied zu nehmen, denn sie gingen in unterschiedliche Klassen. Dennoch gingen sie gemeinsam in das Gebäude und trennten sich dann vor Wingels Klassenzimmer, vor dem auch die Schüler schon standen, welche ihn immer ärgerten. Doch dieses Mal schauten sie ihn, ohne etwas zu sagen an und als Wingel und Wingelina sich umarmten, gingen die Schüler in das Klassenzimmer. Wingel bemerkte dies und wunderte sich sehr. Normalerweise ärgerten seine Mitschüler ihn immer, doch nun ließen sie ihn in Ruhe. „Bis später dann Wingel. Ich freue mich schon sehr, mit dir gemeinsam zu dir nach Hause zu fliegen“, freute sich Wingelina. „Wir müssen nur auf meine Mutter warten, die holt mich nämlich immer ab. Ich hoffe dir macht das nichts aus“, erklärte Wingel ihr. Wingelina nahm beide seiner Hände in ihre und schaute ihm in die Augen. „Warum sollte es mir etwas ausmachen, wenn es dir dann leichter fällt zu fliegen?“, fragte Wingelina ihn. „Naja, manche finden sowas halt albern und peinlich, wenn die Eltern einen zur Schule bringen und anschließend wieder abholen“, antwortete Wingel und Wingelina lächelte nur und schüttelte den Kopf. „Mir macht das nichts aus. Solange du dadurch einen sichereren Hin – und Rückflug hast, ist doch alles in Ordnung“, antwortete Wingelina und ließ seine Hände los. „So, ich muss dann auch langsam mal in meine eigene Klasse zurück. Wir sehen uns schon bald wieder“, sagte Wingelina und Wingel nickte zufrieden. Die beiden verabschiedeten sich und jeder ging in seine Klasse.

Fortsetzung folgt...
Lena Kleyda

@puristockbohogarden-AdobeStock

Grand Theft Auto (GTA)

GTA Die Geschichte der Grand Theft Auto - Reihe. Sie ist wohl einer der erfolgreichsten (Video)-Spielreihen überhaupt und hat im Jahre 2022 ihr 25-jähriges Jubiläum gefeiert.

Die Rede ist natürlich von Grand Theft Auto oder kurz gesagt GTA , was wohl soviel heisst, wie "schwerer Autodiebstahl", und sie ist auch die erfolgreichste Videospielserie des US-amerikanischen Publishers Rockstar Games.

Von einem wahnsinnigen Überraschungserfolg des ersten Teils (Grand Theft Auto 1997) bis hin zum sehr erfolgreichen Grand Theft Auto V (kurz GTA V - 2013), ist GRAND THEFT AUTO zu einer Marke geworden , die aus der Videospielgeschichte gar nicht mehr wegzudenken ist. Grund genug, sich mal näher mit dieser Videospielreihe zu beschäftigen, d.h.von den Anfängen bis hin zu dem sich noch in der Entwicklung befindlichen neuen Videospiel GRAND THEFT AUTO VI. Und wieso diese Spielereihe bis heute so erfolgreich ist und auch in der Popkultur so fest verankert, kurzum : worin liegt die Faszination von GTA ?

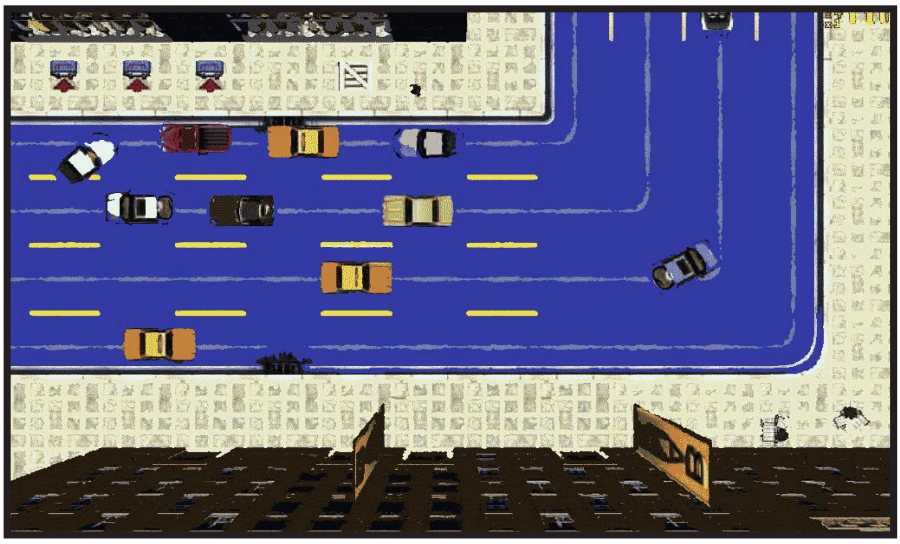

Grafik : GTA 1 mit PAINT nachbearbeitet (F.Hauschildt)

Die Geschichte von GTA beginnt eigentlich gar nicht im Jahre 1997, sondern im jahr 1995, denn hier erblickte das Spielkonzept von Grand Theft Auto zum ersten Mal das Licht der Welt, damals noch unter dem Namen RACE AND CHASE Die Entwicklung des Spiels begann also damit schon im Jahre 1995, das Konzept dahinter beinhaltete hierbei anfangs noch ein rasantes Autorennen und Crash- Spiel, es gab jedoch ein Problem, das Spiel sollte dem Spieler die Möglichkeit bieten, jederzeit das Fahrzeug wechseln zu können. Das ging jedoch am Einfachsten und am Besten, indem man natürlich.....fremde Fahrzeuge stiehlt ! Also veränderte man kurzerhand das Konzept und der neue Name des Spiels hiess, ganz genau Grand Theft Auto und somit war auch schon sozusagen die legendäre Marke gegründet. Bis zur Veröffentlichung des ersten Teils jedoch ging jedoch noch einige Zeit ins Land, die damaligen Herrsteller BMG interactive waren von dem Konzept von GTA wohl nicht sonderlich angetan, auch was das Spiel selbst anging, hatten sie Einiges zu bemängeln. Dazu gab es kurz vor der Veröffentlichung 1997 erste Kontroversen um GTA, das Spiel würde die Kinder/ Jugendliche verrohen bzw. hätte einen schlechten Einfluss auf sie, man riet davon ab, dieses Spiel aufgrund des "gewaltverherrlichenden" Spielprinzips zu spielen.

Ja, zugegebenermassen, diese Spiele sind gewalttätig, jugendgefährdend, amoralisch und höchst umstritten. Aber dazu kommen wir noch.

Somit war aber GTA aber plötzlich in aller Munde, und man hatte fleißig die Werbetrommel gerührt, ohne es zu wollen, der Rest ist Geschichte. .....

Aber was kann dieses Spiel ? Wie ist es aufgebaut? Was kann man Alles machen?

Grand Theft Auto (1997) und GTA 2 (1999)

Besonderheit in GTA war damals schon seinerzeit bei Videospielen die totale Bewegungsfreiheit (Open World), mit der die Missionen oder das Erkunden der Metropole(n) individuell gestaltet werden konnte.

bei GTA 1 schlüpft der Spieler in die Rolle eines namenlosen Helden, der bestimmte Aufgaben (Missionen) erfüllen muss. Hierbei wird die Spielfigur aus der Vogelperspektive gesteuert. Die Spiele setzen sich aus Verbrecherlaufbahnen zusammen, die jeweils in einer fiktiven Stadt / Gebiet (Liberty City / Vice City / San Andreas) spielen. In jeder Stadt / Gebiet arbeitet der Spieler für einen von drei Auftraggebern (Fraktionen). Erst nachdem der Spieler den Respekt bei einer Fraktion erlangt hat, werden die nächsten Aufträge freigeschaltet, wobei der Schwierigkeitsgrad der Missionen stetig zunimmt. Diese Gliederung vollzieht sich über drei Schwierigkeitsstufen. Aufträge kann der Spieler an Telefonzellen annehmen, wobei die einzelnen Auftragsziele dem Spieler über Textnachrichten übermittelt werden. Zur Lösung der Missionen kann der Spieler z..b. verschiedene Fahrzeuge und Waffen einsetzen.

1999 kam dann der Nachfolger GTA 2 raus, die Grafik wurde deutlich verbessert, erstmals führte man hier auch einen richtigen Protagonisten namens Claude Speed ein. Hierbei hat er es mit verschiedenen, sich konkurrierenden Banden / Gangs zu tun, für die er Aufträge / Missionen ausführt. Je mehr Aufträge / Missionen erfolgreich erfüllt werden. desto höher steigt das Ansehen bei der jeweiligen Gang, dem Auftraggeber, führt aber auch zu offenen Feindschaften gegenüber anderen Gangs.

Mit GTA 2 wurde zudem die Möglichkeit geschaffen, in einer Kirche gegen Zahlung von 50.000 Dollar seinen Spielfortschritt zu speichern. Die drei Stadtteile (Downtown District, Residential District und Industrial District) in GTA 2 sind diesmal gänzlich fiktiv. Der Handlungsort wird auch Anywhere City genannt, um die Beliebigkeit zu unterstreichen. Die Spielwelt wurde im Vergleich zum ersten GTA-Teil lebhafter gestaltet,so gibt es z. B. Taschen- und Autodiebe, was auch der Spieler zu spüren bekommen kann. Als neuer Nebenjob kommt das Taxifahren hinzu. Auch kann man Fahrzeuge gegen entsprechende Geldsummen umlackieren bzw. die Nummernschilder auswechseln lassen, um die Polizei zu täuschen.

Kennen wir doch ?.....

Fazit: Die ersten beiden Teile der GTA Reihe , wirken aus heutiger Sicht aufgrund ihrer simplen 2 D - Grafik, schon ein wenig veraltet und unterdurchschnittlich. was den visuellen Aspekt angeht, doch wir sprechen von 1997 bis 1999, also den Neunzigern, es waren einfach die Videospiele ihrer Zeit.

Hier fing jedoch Alles an,es war sozusagen der Startschuss, für die weitere erfolgreiche Geschichte der GTA - Spielserie, so wie wir sie heute kennen und lieben.

F. H.

Unsere Vereinsbude auf dem Klever Weihnachtsmarkt

Schon im Oktober war es soweit und wir begannen kleine Weihnachtsartikel zu fertigen. Wir hatten auch dieses Jahr wieder ein klares Ziel. Wir wollten schöne und kreative Dinge für unsere Vereinsbude auf dem Klever Weihnachtsmarkt herstellen. Die Stadt Kleve stellt diese Bude für je einen Öffnungstag unterschiedlichen Vereinen aus dem Stadtgebiet kostenlos zu Verfügung und wir nutzten diese Gelegenheit nun schon zum zweiten Mal.

Direkt waren alle Mitwirkenden des Basisbereichs Feuer und Flamme und hatten Lust sich auch bei sonnigem Herbstwetter mit Weihnachtsdeko zu beschäftigen und neue Entwürfe zu entwickeln.

Netterweise unterstützte uns auch in diesem Jahr die Holzwerkstatt des Tageszentrums tatkräftig. Nach und nach entstand in liebevoller Kleinarbeit eine wachsende Auswahl an weihnachtlichen Produkten. Die Materialien sind zum Beispiel, Holz, Stoff, Wolle, Papier, Glas, Beton und natürlich viel Glitzer und Gold. Die Mehrzahl dieser Materialien wurden recycelt, denn jedes Ding wie jeder Mensch hat eine zweite Chance verdient.

Am Tag des Weihnachtsmarktes haben wir dann mit lieber Unterstützung der Gartengruppe unsere Bude eingerichtet. Der PC-Bereich entwarf Flyer und Plakate und da jeder Beschäftigungsbereich seinen Beitrag zum Gelingen beitragen wollte, sorgte die Küche für das leibliche Wohl unserer Verkäufer.

Es entstand sofort eine weihnachtliche Stimmung, viele Menschen blieben stehen und bewunderten unsere

selbstgemachten Dinge.

Fleißig mischten wir uns unter die Besucher, verteilten auch in diesem Jahr „Das kleine Glück“, nette Komplimente oder Lebensweisheiten in Form kleiner Papierrollen. Viele lächelnde Gesichter als Rückmeldung sorgte auch bei uns für Sekunden des Glücks und gute Laune.

Einen herzlichen Dank an alle Helfer!!!
Einen guten Rutsch ins neue Jahr 2024
Das Team des Tageszentrums Kleve Papillon e.V.

Geschäftsstelle
Josef Berg, Geschäftsführer,
Bernard Majkowski, stellv. Geschäftsführer
Hagsche Str. 86, 47533 Kleve
Tel.: 02821-77500
geschaeftsstelle@vereinpapillon.de

Verwaltung
Katharina Vüllings, k.vuellings@vereinpapillon.de
Hagsche Str. 86, 47533 Kleve
Tel.: 02821 77500

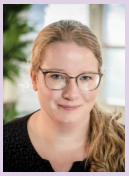

Fachliche Leitung der besonderen Wohnform Papillon e.V.
Julia Woerner, j.woerner@vereinpapillon.de

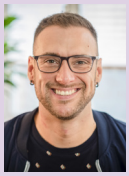

Besondere Wohnform
Meißnerstraße 9 und 11, 47533 Kleve
Tel.: 02821 775010
Kristina Fischer, k.fischer@vereinpapillon.de
Carsten Kruse, c.kruse@vereinpapillon.de

Besondere Wohnform Mittelweg 50-52 und
Kleine Rembrandtstr. 27, 47533 Kleve
Tel.: 02821 775020
Stefan Steeger, s.steeger@vereinpapillon.de
Sabine Foemer, s.foemer@vereinpapillon.de

Besondere Wohnform Kastanienweg 17 und
s´Heerenbergerstr. 83, 46446 Emmerich
Tel.: 02822 537230
Julia Woerner, j.woerner@vereinpapillon.de
Carina van Alen, c.vanAlen@vereinpapillon.de
Corinna Schaffeld, c.schaffeld@vereinpapillon.de

Sozialpsychiatrisches Zentrum (SPZ) Kleve und ambulante Wohnhilfen
Hagsche Straße 86, 47533 Kleve
Tel.: 02821 775060
Kontaktstelle Kalisho, Sackstraße 88, 47533 Kleve
Anna Kirschberger, a.kirschberger@vereinpapillon.de
Heike Kummetat, h.kummetat@vereinpapillon.de

Tageszentrum Kleve
Kleine Rembrandtstraße 21, 47533 Kleve
Tel.: 02821 775050
Ingrid Klösters, i.kloesters@vereinpapillon.de
Ralf Walter, r.walter@vereinpapillon.de

Sozialpsychiatrisches Zentrum (SPZ) Geldern Beratung, Kontaktstelle und Tagesstätte
Markt 6, 47608 Geldern
Tel.: 02831 974460
Anna Heetfeld, a.heetfeld@vereinpapillon.de
Alice Brey, a.brey@vereinpapillon.de

Ambulante Wohnhilfen Geldern
Anne Späth, a.spaeth@vereinpapillon.de
Tel.: 02831 974460

Papillon bietet Beratung in:

Kleve
Kontakt: Bernard Majkowski,
Heike Kummetat, Anna Kirschberger
Hagsche Straße 86 – 02821 77500

Goch
Kontakt: Michael van Bentum
Am Steintor 10 - 02823 4193216

Emmerich
Kontakt: Heike Kummetat
Neumarkt 4-6 – 02822 9755077

Geldern
Kontakt: Alice Brey
Markt 6 – 02831 974460

Hilfe bei der Wohnungssuche:

Quartiermacher Nord

Tom Böhm
Mobil: 0171 8684836

Frederick Neufeld
Mobil: 0160 8481752

Quartiermacher Süd

Harald Ludwig
Mobil: 0151 44014716

PEERS
bei Papillon

Manu
Tel.: 0151 44014719

Carmen
Tel.: 0151 44014713

Alice
Tel.: 02831 9744620

Monika
Tel.: 0151 44014704